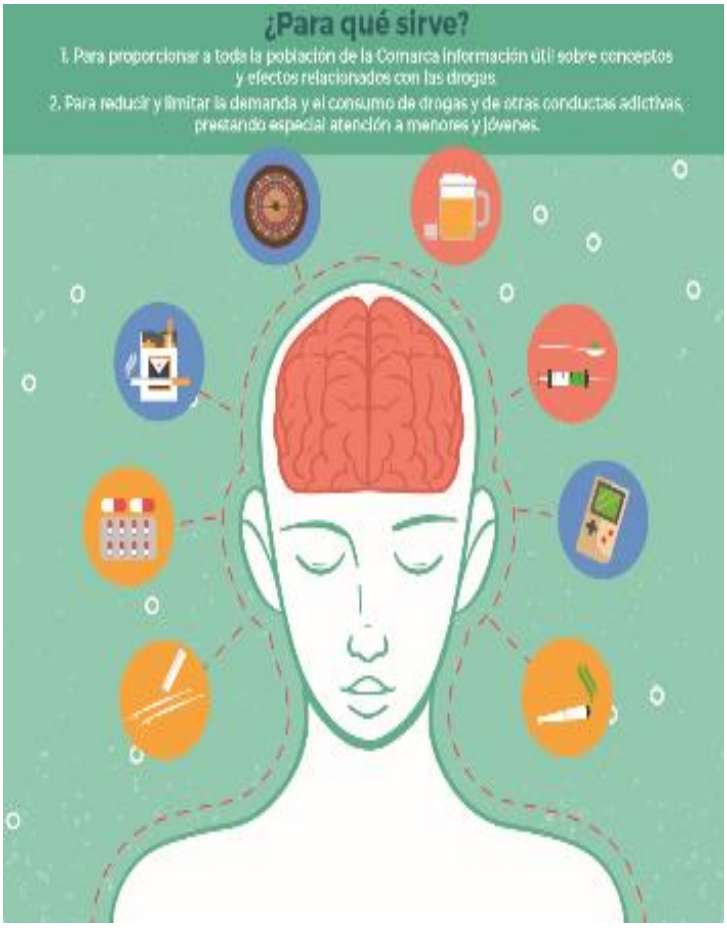

Proceso de participación ciudadana para la elaboración del **I PLAN DE PREVENCIÓN DE ADICCIONES DE LA COMARCA RIBERA BAJA DEL EBRO**

13 DE FEBRERO 2019
CASA DE CULTURA "JARDIEL PONCELA"
QUINTO

ACTA SESIÓN RETORNO

Aragón Participa

LAAB
Laboratorio de Aragón [Gobierno] Abierto.

Comarca Ribera Baja del Ebro

INDICE

1. INTRODUCCIÓN	2
2. DESARROLLO DE LA SESIÓN	4
3. ASISTENTES	5
3.1.PARTICIPANTES	5
3.2. ORGANIZACIÓN	7
4. INTERVENCIONES EN LA SESIÓN	8

1. INTRODUCCIÓN

Las adicciones y sus consecuencias constituyen un problema social y sanitario que afecta a España y a la comunidad internacional en su conjunto y que requiere de un abordaje global[1].

La sociedad en la que vivimos ha creado una cultura favorecedora del consumo de alcohol y tabaco, ya que, al ser legales, tienen su hueco en la publicidad y están fácilmente a la venta. Por el contrario, esta misma sociedad, solo considera como drogas a las sustancias ilegales, las cuales son relacionadas con actividades lúdicas y recreativas. A pesar de esto, las estadísticas siguen indicando altas tasas de consumo, sobre todo de alcohol y tabaco, y una progresiva precocidad en el inicio de éste, salvo en algunas de las sustancias, como son los hipnosedantes.

Desde este contexto, los fines que persigue el I Plan de Prevención de Adicciones de la Comarca Ribera Baja del Ebro son planificar y ordenar los objetivos, establecer y desarrollar las acciones y actuaciones necesarias para conseguir evitar y reducir los problemas de adicción de la población, así como los daños y consecuencias que éstos conllevan. Así mismo, se pretende educar en responsabilidad, en información y en habilidades sociales a toda la población; se pretende también concienciar de las consecuencias que el consumo acarrea, crear una sociedad que sepa los problemas que las drogas causan a su alrededor y conseguir que comprenda que el único modo de conseguirlo es estando todos coordinados yendo en la misma dirección.

En este marco, **la Comarca Ribera Baja del Ebro y la Dirección General de Participación Ciudadana, Transparencia, Cooperación y Voluntariado (a través del programa Aragón Participa del Laboratorio de Aragón Gobierno Abierto)** impulsa un proceso de participación ciudadana para la elaboración de **I PLAN COMARCAL DE PREVENCION DE ADICCIONES RIBERA BAJA DEL EBRO**,en la citada comarca. Con este proceso se pretende generar un espacio de debate y reflexión donde los usuarios y las entidades implicadas puedan realizar aportaciones y enriquecer con sus propuestas el

1 Información extraída del apartado introductorio del I Plan Comarcal de prevención de adicciones.

citado plan. Este proceso participativo va a constar de varias partes que se sintetizan en el siguiente esquema:

Proceso de participación
Plan prevención de adicciones Ribera Baja del Ebro

2. ASISTENTES A LA SESIÓN

2.1. Participantes

Han asistido a la sesión 22 profesionales y técnicos de diferentes ámbitos de actuación que desarrollan su actividad en la comarca de la Ribera Baja del Ebro.

Nombre	Apellidos	ÁMBITO DE ACTUACIÓN
Sandra	Arauz Espinosa	Comarca Ribera Baja del Ebro
Mireya	Azara Rustero	C.R.B.
Carmen	Baraguan	Dirección General de Salud Pública
Inés	Belmont Lozano	Servicios Sociales
Carlos	Bolea Garbera	Sanitario Salud
Susana	Castellano Izalde	Centro de Salud
Mª José	Calvo Casaus	Ayuntamiento de Quinto
Mª José	Cerrada Puri	Servicios Sociales
Mª José	Conesa Colera	Servicios Sociales
Mar	Diarte Galán	Espacio Joven Pina de Ebro
Benezi	Díaz Madariaga	Servicios Sociales
Daniel	Ezquerra Franca	Juventud Comarca
Mª José	Falo Insa	Educadora Social Comarca Servicios Sociales
Pilar	Guillen Sorrosal	Ludoteca La Zaida
Cristina	Latorre Vila	C.R.B.
Vanesa	Montus Buadía	Ayuntamiento de Quinto
Begoña	Muñoz Zaragoza	Salud Pública. Departamento Sanidad

Eva Mª	Prades Lobera	Juventud y Ludoteca de Sastago
Víctor	Rodríguez Francin	G.C. Escatron
Jorge	Rueda Jiménez	Guardia Civil
Mª Pilar	Sancho Continente	Ayuntamiento de Gelsa
Ana Cristina	Sumelzo	Centro de Salud

2.2. Organización

NOMBRE Y APELLIDOS	ORGANISMO PÚBLICO
Eduardo Traíd	ARAGÓN PARTICIPA- Jefe de Servicio. Dirección General de Participación Ciudadana, Transparencia, Cooperación y Voluntariado.
Jesús Isarre	ARAGÓN PARTICIPA- Técnico. Dirección General de Participación Ciudadana, Transparencia, Cooperación y Voluntariado.
Felisa Salvador	Presidenta de la Comarca Ribera Baja del Ebro
Jesús Morales	Consejero Comarcal y Alcalde de Quinto
Leticia Renieblas	Psicóloga Comarcal
Sandra Arauz	Coordinadora SSSS Comarcal
Plebia S.Coop	ASISTENCIA TÉCNICA ARAGÓN PARTICIPA

3. INTERVENCIONES DE LA SESIÓN

PRESENTACIÓN DEL ACTO

Comienza el acto el Consejero Comarcal y Alcalde de Quinto, **Jesús Morales**, dando las gracias a todos los presentes: Guardia Civil, Centro Médico, Técnicos Comarcales y Locales, etc.
Remarca la importancia de este primer proceso participativo para elaborar el Plan de Erradicación de Dependencias de la Comarca Ribera Baja del Ebro. Agradece a Aragón Participa el que coordinara todo el proceso, ofreciendo la posiblidad de querer participar, saber participar y poder participar. Da su visión de la importancia que es dejar que la gente tenga la posibilidad y que esas mismas personas decidan si quieren o no aportar.

Jesús Morales acaba su intervención agradeciendo a Aragón Participa la labor realizada y esperando que sea una primera colaboración de muchas.

BALANCE Y RESULTADO DE LAS APORTACIONES RECIBIDAS EN EL PROCESO .

Leticia Renieblas, psicóloga comarcal, continúa la presentación haciendo un resumen del proceso y de las aportaciones recibidas durante el mismo.

La valoración técnica que se ha hecho desde Servicios Sociales de las aportaciones que se realizaron en los tres talleres presenciales y de las aportaciones online es muy positiva. Los criterios que se han seguido para valorar las aportaciones han sido: que sean competencia de la comarca, o que fueran propuestas que no estubieran relacionadas con el plan y por eso han sido desechadas.

En cuanto a participantes, en total ha sido de 31 personas, 2 de ellas a través de la pagina web. En el proceso han participado cuerpos de seguridad del estado, salud, educación, técnicos y ciudadanía en general, pero remarca la importancia de la participación de la población joven aportando su visión. Este proceso ha servido para dar una visión diferente y ver hacia donde se puede enfocar el futuro.

Canal recepción de aportación	Número
Presencial (en talleres)	72
Electrónica (formulario web)	11

Durante el proceso se han realizado 83 aportaciones, 72 presenciales y 11 online.

Por áreas, las que más se han aportado ha sido el área educativa, comunitaria y sanitaria.

Un 78% de las propuestas han sido incluidas en el plan. De estas, 33 han sido aceptadas totalmente y el resto parcialmente.

De las propuestas que se han realizado en general al plan se han aceptado el 100%: van en sentido de la redacción del plan, la importancia de la visibilización (mostrar mas estadísticas) y romper tabues.

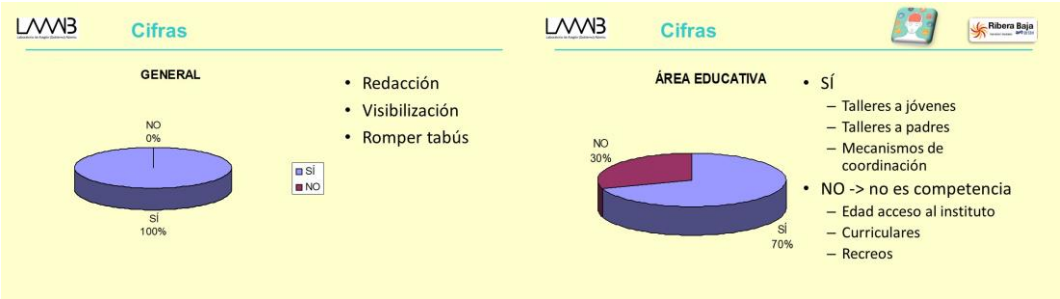

En cuanto al area educativa, se han aceptado el 70% de las propuestas (tallerres y mecanismos de coordinación) y las que se dijeron que no son por que no son competencia de la comarca.

A nivel comunitario se aceptó el 97% de las propuestas: dar información (recursos, medios tecnológicos, información legal), hacer talleres de habilidades comunicativas, tecnologías, alternativas al consumo, etc.

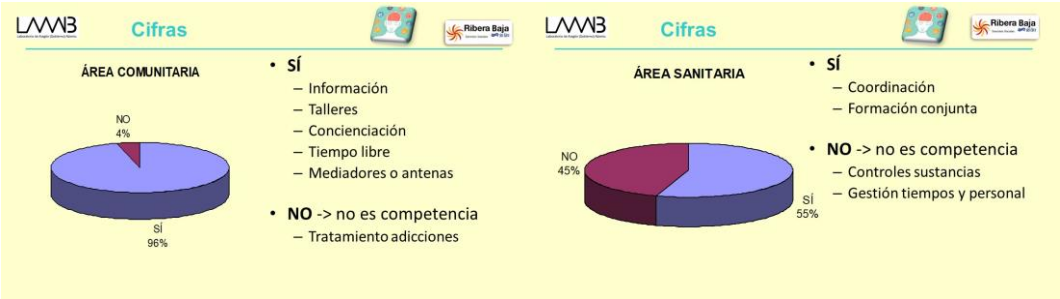

En el área sanitaria se han aceptado el 55%. Muchas de las propuestas salían de la competencia comarcal.

En incorporación social se acepta el 71% de las propuestas: coordinacion, sensibilizacion e información.

En cuanto a las impresiones del proceso observa que ha sido importante a la hora de tomar conciencia y abrir el debate sobre lo que se ha hecho y lo que se puede llegar a hacer. A nivel de ciudadanía también se ha tomado conciencia de que es un problema global, todos podemos hacer algo o aportar algo. Se ha creado una conciencia y un debate, lo cual es sumamente importante en un tema tan global como es el de las adicciones. El tema de la corresponsabilidad: el poder juntar a todos los actores implicados y generar debate ayuda a poder hacer cosas. El poder abrir el proceso participativo ha hecho que se enriquezca con muchas ideas y oportunidades. A ayudado en mucho.

El siguiente paso es hacer el Centro de Prevención de Adcciones y una Mesa de Coordinación para programar el trabajo y estructurar como se va a llevar a la práctica el Plan.

Finalmente interviene Felisa Salvador, Presidenta de la comarca Ribera Baja del Ebro, agradece la reunión

con Salud Pública. Comenta que ya existen unos protocolos en donde también la comarca fue pionera. La presidenta plantea la importancia de la infancia, juventud y tercera edad y que la comarca tiene que dar una mayor cobertura. También comenta la importancia de poder trabajar en prevención y en futuras salidas.

Ella expone que no es muy favorable a la participación porque no ha tenido experiencias positivas en el pasado. Dice que hay personas que opinan pero que hay que pisar suelo, que la gente suele hacer propuestas que luego no son posibles de realizar.

BALANCE DE LA PARTICIPACIÓN CIUDADANA DURANTE EL PROCESO

Eduardo Traíd, Jefe de Servicio de la Dirección General de Participación Ciudadana, Transparencia, Cooperación y Voluntariado (a través del programa Aragón Participa del Laboratorio de Aragón Gobierno Abierto), toma la palabra y le comenta a la presidenta de la comarca, Felisa Salvador, que espera que después de escuchar como ha ido el proceso se convierta en una defensora de la Participación Ciudadana.

Eduardo Traíd comenta que ya son 11 años los que se lleva trabajando en Aragón Participa y que, durante este periodo, se ha podido tener experiencias de todo tipo y que en la actualidad está transformandose en el Laboratorio Aragón Gobierno Abierto con nuevas Metodologías de participación.

Lo que pretende el departamento de Servicios Sociales y la dirección general de Participación Ciudadana es abrir a la ciudadanía todos estos planes, leyes, u otro tipo de procesos que pueden realizarse en entidades locales. Todos estos procesos se pueden ver en la web de Aragón Participa.

Esta sociedad moderna necesita abrir la participación, debatir, y hacer que la gente sea capaz de ver porque una propuesta es factible y porque no y sobre todo como se hacen las leyes, normas y toma de decisiones en su comunidad y su entorno. Es un proceso que, además, marca la ley de Trasnparencia y Participación Ciudadana. Desde un modelo de política pública de transparencia debemos hacer procesos participativos como el que se ha realizado en la comarca. Lo importante es seguir avanzando y seguir logrando cosas en la participación ciudadana.

Este es un proceso participativo que va a servir y que va a ser referente. Porque al fin y al cabo lo que se pretende es avanzar, y para avanzar hay que hacerlo entre todos.

El proceso ha sido liderado por el Gobierno de Aragón con el Laboratorio Aragon Gobierno Abierto y con la Comarca Ribera Baja del Ebro.

El grado de aceptación ha sido muy elevado, por lo que vemos que las aportaciones ciudadanas si que sirven porque prácticamente se han aceptado todas.

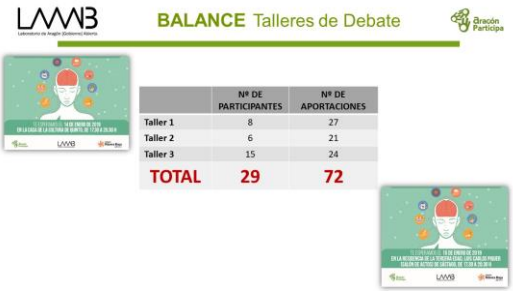

	Nº DE PARTICIPANTES	Nº DE APORTACIONES
Taller 1	8	27
Taller 2	6	21
Taller 3	15	24
TOTAL	29	72

La valoración del proceso es que está bien hecho y que va a servir. Pero a través de Salud Público a lo mejor se puede seguir trabajando de forma global.

Canal recepción de aportación	Número
Presencial (en talleres)	72
Electrónica (formulario web)	11

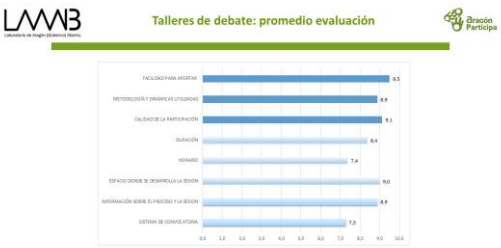

Acaba su intervención dando las gracias por la participación y por la nutrida concurrencia.

RUEGOS Y PREGUNTAS

Intervención Responsable de Salud Publica:

- Encantados de haber venido. Se está trabajando el III Plan de Prevención de Adicciones. El proceso que se está haciendo ahora es que en todos los Servicios Sociales haya un programa específico de prevención de adicciones. Se pretende que se viva como un programa más, que la participación sea afectiva y entendida por todos. La parte asistencial se está llevando el mayor grueso del trabajo. Se agradece que haya un proceso participativo tan trabajado y elaborado y que entre todos se pueda llevar a la práctica.